Общественно-политическая газета Карачаево-Черкесии

День Республики

Газета издается с 4 июля 1918 года

Интернет-версия издания: www.denresp.ru

Цена в розницу свободная.

№ 240 (18661) 2012 г. Вторник 27 ноября

С ДНЕМ ЭКОНОМИСТА!

Дорогие друзья!

Поздравляю вас с профессиональным праздником - Днем экономиста Карачаево-Черкесской Республики!

Ваша служба, возникшая сотни лет назад, стала еще более значимой и востребованной в современном финансовом сообществе. Вам выпало работать в нелегкое, но интересное время, когда роль экономики в жизни республики неизмеримо возросла, и региональная экономическая политика заслуженно находится в центре внимания всей общественности.

Нас объединяет важное стремление превратить Карачаево-Черкесию в благополучную и развитую республику. Убежден, что вместе мы успешно справимся с поставленными задачами.

В этот знаменательный для вас день выражаю искреннюю признательность и благодарность за ваш непростой и востребованный труд.

Желаю вам, уважаемые экономисты, доброго здоровья, счастья, благополучия и новых успехов во благо жителей родной Карачаево-Черкесии!

Председатель Правительства Карачаево-Черкесской Республики М. Я. КАРДАНОВ.

По сообщению пресс-службы Главы и Правительства КЧР

Почетная грамота Совета Федерации - Главе КЧР

За значительный вклад в социально-экономическое развитие Карачаево-Черкесии Глава республики Рашид Темрезов награжден Почетной грамотой Совета Федерации Федерального Собрания Российской Федерации.

Документ, подписанный Председателем СФ ФС РФ Валентиной Матвиенко, Главе Карачаево-Черкесии вручил первый вице-спикер Александр Торшин.

Рашид Темрезов и Александр Торшин обсудили перспективы развития Карачаево-Черкесии, в том числе вопросы совершенствования регионального законодательства в условиях динамичного развития субъекта.

Для развития международных связей

В Москве Глава Карачаево-Черкесии Рашид Темрезов, который является членом Совета глав субъектов Российской Федерации от СКФО при Министерстве иностранных дел России, принял участие в очередном XX заседании Совета глав. Среди участников совещания - руководящие работники Администрации Президента РФ и федеральных органов исполнительной власти, главы российских регионов.

Открывая совещание, министр иностранных дел России Сергей Лавров поприветствовал глав российских регионов, вошедших в новый состав совета на 2012-2013 годы от федеральных округов: В.Басаргина, А.Бердникова, А.Винникова, А.Гордеева, Д.Кобылкина, Р.Темрезова, А.Тхакушинова и А.Худилайнена. «Уверен, что подключение к работе авторитетных и опытных людей, которые представляют органы исполнительной власти и регионов, придаст новый импульс деятельности совета. С уверенностью можно сказать, что данный механизм, начиная с момента его запуска в 2003 г., внес и продолжает вносить полезный вклад в развитие международных связей российских регионов и позволяет решить конкретные практические вопросы», - отметил С. Лавров. Министр иностранных дел России обозначил тему заседания - взаимодействие Федерального агентства по делам Содружества Независимых Государств, соотечественников, проживающих за рубежом, и по международному гуманитарному сотрудничеству (Россотрудничества) и субъектов Российской Федерации в интересах развития их международных и внешнеэкономических связей, а также продвижения инвестиционного потенциала. «Это очень важная задача. Подчеркну, что в своем приветствии участникам сентябрьского совещания руководителей представительств Россотрудничества Президент РФ В. Путин особо отметил, что работа агентства является важнейшей составляющей внешнеполитической линии нашей страны, реализуемой МИД во взаимодействии с другими ведомствами. Убежден, что подключение к этой работе российских регионов будет обоюдополезным. Одна из задач, которою вполне можно эффективно решать с использованием Россотрудничества, - содействие развитию международных контактов субъектов Федерации в экономической, научно-технической, культурной, образовательной областях.

Еще один важный компонент совместной деятельности агентства и субъектов Федерации - укрепление наших позиций на мировом рынке образовательных услуг и продвижение русского языка.

Убежден, что налаживание тесного взаимодействия по упомянутым направлениям работы при обеспечении должной координации усилий МИД, Россотрудничества, профильных ведомств и субъектов РФ будет способствовать существенному повышению эффективности международных и внешнеэкономических связей наших регионов», - заявил на заседании Совета глав министр иностранных дел России Сергей Лавров. С основным докладом на совете выступил руководитель Россотрудничества К. Косачев.

И СТРОИТЬ, И СОХРАНИТЬ ПРИРОДУ ДЛЯ ПОТОМКОВ!

22 ноября в Домбае в отеле «Снежинка» по инициативе Федерального агентства лесного хозяйства (Рослесхоз), Правительства КЧР и Управления лесами Карачаево-Черкесской Республики проходило совещание, посвящённое организации использования лесов в туристических кластерах Северного Кавказа. В этом представительном форуме приняли участие: руководитель Рослесхоза Виктор Масляков, первый заместитель председателя Правительства КЧР Эльдар Байчоров, представители Рослесхоза, полномочного представительства Президента РФ в СКФО, департамента лесного хозяйства по ЮФО, Межрегионального управления Министерства регионального развития РФ по Северо-Кавказскому федеральному округу, органов исполнительной власти в области лесных отношений СКФО, Института экологии горных территорий Кабардино-Балкарского отделения РАН, ОАО «Курорты Северного Кавказа, ОАО «Архыз-Синара».

В ходе совещания были затронуты основные направления развития лесной отрасли, которые в эпоху глобализации становятся более сложными. При таких обстоятельствах строительство горноклиматических всесезонных курортов и создание развитой туристической инфраструктуры требуют взвешенного подхода, щадящего природу созидания, соблюдения современных технических требований. Северный Кавказ – один из немногих регионов на Земле, сохранивший всё ещё в первозданном виде горные природные экосистемы, поэтому развитие всех курортов в рамках проекта создания туристических кластеров (совокупность особых экономических зон одного или нескольких типов, которая определяется Правительством РФ и управление которой осуществляется одной управляющей компанией) должно руководствоваться с учётом требований федерального, регионального, местного природоохранного законодательства.

Совещание открыл руководитель Федерального агентства лесного хозяйства В. Масляков. Виктор Николаевич выразил свою признательность Главе Карачаево-Черкесии Рашиду Темрезову за тёплый приём, оказанный ему накануне, и отметил, что и в дальнейшем сотрудничество с руководством республики принесёт пользу в области природоохранной и рекреационной деятельности. Как выразился высокий гость: «Ваш регион - это не только прекрасная зона для отдыха, туризма, спорта, но ещё и земля долгожителей, а это главный посыл, на который должны обратить внимание россияне. Признаюсь, защита леса в последнее время выпала из пристального внимания федерального центра, и нам предстоит много сделать: нужно улучшить качество насаждений, необходимо восстанавливать леса». Руководитель Рослесхоза отметил также, что все эти мероприятия стоят на стыке лесохозяйственной, рекреационной деятельности и рубки лесов, и тут нужна тонкая, взвешенная политика, чтобы одно не противоречило другому. Развитие рекреационных зон – это, несомненно, новые рабочие места, возможность для экономической состоятельности регионов, строительство инфраструктуры, а это в основном инженерные работы, и нужно искать компромиссы, чтобы кластеры безболезненно вписывались в природные стандарты.

В своём выступлении первый заместитель председателя Правительства КЧР Эльдар Байчоров со знанием дела и гордостью за наши природные богатства описал потенциал лесной зоны республики, где хвойные и лиственные леса образуют поистине великолепную природную мозаику. Лес имеет огромное водоохранное, водорегулирующее, полезащитное, культурно-эстетическое значение. Говоря о роли лесов в развитии туризма, Эльдар Пазлиевич подчеркнул, что для республики вопрос их сохранения и приумножения чрезвычайно важен.

Не секрет, что главные особенности организации использования лесов туристических кластеров Северного Кавказа – тема нынче особенно актуальная и, как всё новое, вызывает много вопросов. К примеру, каков порядок перевода земель для создания кластера? Могут ли создаваться туристско-рекреационные зоны на землях сельскохозяйственного назначения? Допускается ли разработка месторождений полезных ископаемых, их добыча, переработка на территории туристического кластера? Ответы на эти и другие вопросы были чётко сформулированы и высвечены на экране монитора в выступлении начальника Правового управления Федерального агентства лесного хозяйства Ивана Советникова, который опирался на Федеральный Закон № 116-ФЗ «Об особых экономических зонах в Российской Федерации». Главное, что здесь чётко прописано: «Не допускать самозахватов земель лесного фонда и незаконных рубок».

Начальник отдела реализации проектов и программ Межрегионального управления Министерства регионального развития РФ по СКФО Умар-Али Байрамуков обрисовал федеральную программу по развитию туристических кластеров. Это всесезонные курорты: Архыз, Эльбрус-Безенги (Кабардино-Балкария), Мамисон (РСО-Алания) и т. д. В регионе сформирована уникальная инвестиционная среда.

Окончание на 2-й стр.

НОВОСТИ ОДНИМ АБЗАЦЕМ

Премьер-министр Дмитрий Медведев в своем видео-блоге призвал автомобилистов быть цивилизованными на дорогах, так как безопасность движения определяет качество жизни. Он подчеркнул, что «даже самые хорошие законы и правила ничего не исправят, если их не выполнять». «Посмотрите: каждый второй из погибших в ДТП детей ехал без специального кресла. В трех из четырех случаев наезда на пешехода это происходит вне пешеходных переходов», - отметил Д. Медведев. По его мнению, эти цифры должны бы напрочь отбить желание нарушать правила дорожного движения. Но раз этого не происходит, правительство продолжит «решать проблемы комплексно, используя современные стандарты и современные требования».

■

В минувшее воскресенье около 8 часов утра по местному времени на «Шахте Грамотеинская» в городе Белово Кемеровской области произошла вспышка метана. В результате 7 горняков были госпитализированы «с ожогами кожных покровов рук и лица, верхних дыхательных путей». По данному факту следственными органами Следственного комитета РФ по Кемеровской области возбуждено уголовное дело по признакам преступления, предусмотренного ч. 1 ст. 216 УК РФ (нарушение правил безопасности при ведении горных работ, если это повлекло по неосторожности причинение тяжкого вреда здоровью человека либо крупного ущерба).

■

24 ноября около 06:00 по московскому времени, по данным МЧС РФ, в Темрюкском районе Кубани сошли с рельсов 13 железнодорожных цистерн с сырой нефтью, в результате чего четыре их них загорелись. Как сообщил представитель железной дороги, причиной схода стали действия злоумышленников, которые «сняли накладки, соединяющие рельсы». При сходе вагонов возникла искра, которая и привела к возгоранию. Пожар был ликвидирован. Пострадавших нет, задержки в движении пассажирских поездов также нет.

БУДУТ И МОЛОЧНЫЕ РЕКИ

ООО КФХ «Южный» в Зеленчукском районе - хозяйство известное. Уже два десятилетия Идрис Дотдаев занимается земледелием и животноводством. Сыновья Руслан (*на снимке*) и Адам во всем помогают отцу. Оба еще в юности получили высшее образование, но не ринулись в город «за длинным рублем», а остались трудиться на родной земле.

«Все, чем занимаешься, должно быть сделано на совесть, иначе не стоит и начинать», – эту нехитрую истину отец донес сыновьям еще в детстве, и на сегодняшний день «Южный» - одно из развитых хозяйств Карачаево-Черкесии.

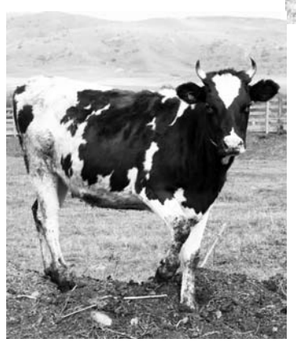

Поскольку земледельцы района по большей части специализируются на картофелеводстве из-за особенностей почвы и географического расположения, «Южный» тоже не остается в стороне. Богатый урожай этого года уже собран и частично реализован.

- Сажали пять разных сортов, выбирая лучшие, - рассказывает Руслан Дотдаев. – Под картофель «ушло» сто гектаров, и с каждого собрано по 30 тонн урожая. Для 500 тонн еще предстоит найти покупателей, но поскольку продукт качественный, думаю, за этим дело не станет.

Последние восемь лет, помимо земледелия, Дотдаевы уделяют особое внимание разведению скота – коров и овец. Сегодня на их кошарах полторы тысячи курдючных овец карачаевской породы – отличное маточное поголовье. А совсем недавно, в конце лета, в хозяйстве произошло приятное и долгожданное пополнение – у соседей в Краснодарском крае приобретено сто голов телочек голштино-фризской породы.

В соседний край коровы попали из далекой Голландии, а вот первое потомство дадут на щедрой земле Карачаево-Черкесии. После карантина им созданы весьма благоприятные условия на территории хозяйства, где загодя построена ферма на 200 голов по самым современным технологиям. Имеется даже супер-доилка, так называемая «белорусская елочка», способная одновременно «обслуживать» 16 животных. Процесс полностью компьютеризирован, и по данным на дисплее можно полностью контролировать удои.

Но пока это в недалеком будущем. Сейчас же симпатичные бело-рыжие голландки активно готовятся стать мамами. Папы тоже имеются – три крепких бычка приобретены в одном из армавирских хозяйств. И по последнему свидетельству здешнего ветеринара, все основания для получения здорового потомства уже есть. Так что первых телят ждут в хозяйстве в апреле следующего года.

- Порода эта на сегодня самая молочная. Выведена сравнительно недавно, но надежды на нее возлагаются большие. Коровы этой породы прихотливы, изнежены, потому практически все время стадо находится под наблюдением, - рассказывает Руслан Идрисович. – Всегда рядом и ветеринар, и скотник. К каждому очередному новшеству приучаем первотелок постепенно. Но пока, тьфу-тьфу, самочувствие у заграничных красавиц прекрасное.

Это первый массовый завоз молочного племенного скота в республике. И его появление стало возможным благодаря своевременной помощи Минсельхоза КЧР – Дотдаевы взяли субсидию по республиканской целевой программе «Развитие молочного скотоводства в КЧР на 2012-2015 годы».

- Хорошая поддержка, и мы благодарны нашему министерству за полученную возможность реализовать нашу давнюю мечту – заниматься всерьез молочным скотоводством и переработкой полученного сырья, - говорят фермеры. – За период лактации (он длится 9 месяцев) одна корова может дать более 6 тысяч литров молока.

К воплощению своей мечты в жизнь отец и сыновья Дотдаевы готовятся основательно – на взятый семьей кредит уже закуплено новое оборудование для будущего молокоперерабатывающего производства, здание под которое уже строится. Так что пока капризные рогатые иностранки акклиматизируются и постепенно оправдывают возложенные на них фермерские надежды, в ООО «Южный» полным ходом решаются серьезные задачи на опережение, без простоя. А населению Карачаево-Черкесии остается лишь запастись терпением в ожидании вкусных молочных продуктов от ООО»Южный». Каждому, как говорится, свое.

Лариса НИКОЛАЕВА.
Фото автора.

ВНИМАНИЕ!

Назначенная на 29 ноября 2012 года на 11 часов в городе Черкесске в Большом зале Дома Правительства очередная, тридцать пятая, сессия Народного Собрания (Парламента) Карачаево-Черкесской Республики четвертого созыва переносится на 30 ноября 2012 года на 11 часов.

«СОДРУЖЕСТВО НАРОДОВ И КУЛЬТУР»

ПОД ТАКИМ названием в государственной национальной библиотеке им. Х. Байрамуковой состоялась встреча деятелей культуры и искусств Карачаево-Черкесии с коллегами из северной Республики Саха (Якутия).

Дружеский визит, организованный епископом Якутским и Ленским Романом совместно с епископом Пятигорским и Черкесским Феофилактом, проходил в рамках празднования 380-летия вхождения Якутии в состав Российского государства. Делегацию возглавил известный писатель, сопредседатель правления Союза писателей России, народный писатель РС (Якутия) Николай Лугинов.

На встрече гости рассказали о своих впечатлениях от посещения древних христианских храмов в Нижнем Архызе. Особенный восторг у них вызвало чудотворное наскальное изображение лика Иисуса Христа.

- У вас поистине удивительные природа, воздух, очень добрые и искренние люди, - отметил заместитель директора института Олонхо Северо-Восточного федерального университета Афанасий Мигалкин, первым взяв слово для приветствия. - Наверное, именно потому, народ здесь особенно доброжелателен, что есть здесь такие прекрасные чудотворные места, как лик Иисуса Христа. Поднимаясь к лику, мы ничуть не испытывали ни тяжести, ни усталости, словно Божья рука подталкивала всю нашу делегацию. За те чувства и непередаваемые ощущения, что нам пришлось испытать, мы благодарны в первую очередь тем, кто организовал эту поездку на Кавказ.

Зачитав приветственное письмо от Президента Республики Саха (Якутия) Егора Борисова и передав ценный подарок Главе КЧР Рашиду Темрезову, Николай Лугинов, который также является советником Президента РС (Якутия), рассказал о самобытности своего народа, его традициях и языке, чем-то схожем с теми, что есть в Карачаево-Черкесии:

- У нас много общего, возможно, это корни, которые ведут к татаро-монгольской эпохе, потому как некоторые тюркские слова еще присутствуют в языке якутов. Знаю, что карачаевский и ногайский языки тоже относятся к тюркской языковой группе, у абазин и черкесов наверняка есть слова тюркского происхождения. Мы также называемся горцами, правда, горы у нас не такие высокие, как на Кавказе.

Окончание на 3-й стр.

УЧРЕДИТЕЛИ - Народное Собрание КЧР, Правительство КЧР

Адрес редакции: 369000, г. Черкесск, пл. Кирова, 23, Дом печати, 2-й этаж. Тел.: 26-36-01. Реклама: 26-36-34.

dr-09@mail.ru, Интернет версия www.denresp.ru

Перепечатка публикаций возможна с разрешения редакции, ссылка на «День республики» обязательна.

За доставку газеты отвечает Управление федеральной почтовой связи КЧР. Тел. 8 (8782) 20-04-13 - отдел доставки.

Тираж 6429

И СТРОИТЬ, И СОХРАНИТЬ ПРИРОДУ ДЛЯ ПОТОМКОВ!

Окончание. Начало на 1-й стр.

Для повышения экономической привлекательности проекта «Курорты Северного Кавказа» на государственном уровне приняты решения: освоение всей территории особой экономической зоны, в которой действует выгодный налоговый режим, сооружение коммунального комплекса и большей части инфраструктуры на средства госбюджета в рамках ФЦП «Юг России», создание оптимальной системы землепользования и правовых отношений. Система отношений с инвесторами предполагает привлечение различных видов финансирования.

Как сказал Президент России Владимир Путин: «Северо-Кавказскому региону есть что предложить и в такой перспективной сфере, как туризм, причем самых разных направлений – и горнолыжный, и этнографический, и познавательный, да и просто для семейного отдыха. В прошлом году курорты округа посетили 1 млн. 800 тыс. туристов. Я думаю, что это только начало, а потенциал гораздо больше. В качестве стартового проекта мы намерены сформировать единый горнолыжный кластер от Каспия до Черного моря. Покатаемся!»

Совещание проходило в самой доброжелательной обстановке, здесь задавали вопросы, искали на них ответы, и каждое выступление находило живой отклик у Виктора Маслякова, а его компетентные и взвешенные комментарии придавали особую значимость форуму единомышленников, каждый из которых имел прямое отношение к теме дня. Как, например, Алим Батчаев, директор-лесничий РКГУ «Зеленчукское лесничество», который 33 года посвятил природохранной деятельности. Поэтому его, как и других участников совещания, заинтересовал доклад директора Института экологии Кабардино-Балкарского отделения РАН Фатимы Темботовой, которая озвучила научно обоснованную концепцию охраны лесов. Это, прежде всего, прекращение лесозаготовительных работ в экосистемах Северного Кавказа, изучение тренда динамики площади лесов данной территории за последние четверть века с использованием спутниковых технологий для выяснения ведущих факторов этой динамики - такой подход позволит повысить эффективность мониторинга. Среди первоочередных мер предлагалось наладить систему реального лесовосстановления с привлечением местных жителей, причём финансирование должно идти по двум каналам – из федерального бюджета и бизнеса. Сохранение и восстановление природных экосистем должно ложиться на потенциальных инвесторов, должны решаться проблемы рекультивации, а также утилизации жидких и твёрдых отходов и т.д.

На совещании опытом работы поделился исполнительный директор ООО «Архыз-1650» Марат Узденов, что позволило присутствующим, как говорится, из первых уст узнать, на какой стадии находится строительство туристического кластера в курорте Архыз. Данный проект реализуется в форме частно-государственного партнёрства, строительство ведётся в максимально щадящем режиме для окружающей среды.

Нет сомнения, что основной социально-экономический эффект от ресурсов в горных территориях должен достигаться в сфере рекреационного и защитного использования, и здесь всё зависит от разумного и рачительного хозяйствования вкупе с чувством патриотизма и ответственностью перед последующими поколениями.

Людмила ОСАДЧАЯ.

Не сбивайтесь с верного пути

Терроризм, как правило, действует руками молодежи. Часто категоричные, отказывающиеся признавать общие правила социума, или просто растерявшиеся перед лицом жизненных трудностей и неурядиц юноши и девушки становятся добычей религиозных, политических, национальных террористов и экстремистов. Сложности взаимоотношений отцов и детей - проблема извечная. Именно недоверие мешает молодым людям обращаться за помощью к родителям, старшим товарищам, наставникам, учителям. Порой советчиками становятся сверстники и сомнительные знакомые. Чтобы сломать эту стену недоверия между старшим и младшим поколениями, в образовательных учреждениях республики проводятся встречи. На них компетентные люди пытаются уберечь школьников и студентов от увлечения экстремистскими идеями, предлагая свою всемерную помощь тем, кто заплутал.

Один из таких информационных семинаров в рамках целевой программы «Профилактика терроризма и экстремизма в КЧР на 2011-2015 годы» Министерство КЧР по делам национальностей, массовым коммуникациям и печати провело в республиканском педагогическом колледже им. Умара Хабекова.

«Вопреки сложившемуся стереотипу, террорист - это не заросший и неухоженный человек зловещего вида с низким уровнем интеллекта. Среди них, как правило, очень много образованных людей, даже таких, кто владеет несколькими языками, имеет глубокие знания в области химии, физики, математики», - говорила старший преподаватель кафедры управления образованием РИПКРО Лиана Темрезова. «Их не различишь в толпе или в кругу знакомых. Поэтому составлять представление о человеке надо не по внешности, а по его словам», - предостерегала она учащихся, понимая, как легко в юном возрасте можно попасть под влияние харизматичного, умеющего убеждать словом человека.

Заместитель руководителя Центра по противодействию экстремизму Управления МВД РФ по КЧР Марат Абазалиев обратился к аудитории с тем же советом - быть разборчивее при выборе товарищей. «Мы не допустили еще ни одного террористического акта в КЧР. Но это не значит, что в нашей республике нет людей, цель которых - дестабилизация обстановки в регионе. И важно научиться распознавать их среди ваших знакомых. Самое главное - не идти у них на поводу. Не стоит делать ни малейшего шага им навстречу. Оказав услугу один раз, во второй отказать уже не получится». Марат Мухтарович рассказал о недавнем случае задержания группы молодых людей, которые оттачивали свое мастерство рукопашного боя с тем, чтобы в дальнейшем отправиться в Саудовскую Аравию и навести порядок в религиозных течениях. «Вы - наше будущее. Не позволяйте засорять свою голову фанатичными и радикальными идеями. Если же кому-то из вас предлагают помочь «навести порядок в обществе, государстве» путем кровопролитий, обратитесь за советом к родителям, учителям, в наше управление. Мы существуем, чтобы помочь вам»,- завершил свою речь М. Абазалиев.

«Каждый из вас должен чувствовать себя в ответе не только за себя, свои мысли и действия, но и за тех, кто рядом. Если кто-то из ваших ближних обездолен, угнетен, не может справиться с проблемами, постарайтесь ему помочь. Привлекайте к помощи старших. Ведь люди, пребывающие в унынии и сложной жизненной ситуации, - лакомый кусочек для экстремистов, по сути, расходный материал», - предупреждала ребят консультант отдела межнациональных отношений Министерства КЧР по делам национальностей, массовым коммуникациям и печати Людмила Айсанова.

Будьте особо бдительны, черпая информацию в Интернете, предупреждал слушающих уполномоченный Главы КЧР по связям с религиозными организациями Евгений Кратов. В сети каждый желающий может публиковать свои «труды», сдобренные цитатами из священных книг и комментариями известных богословов, преподнесенными в том контексте, который выгоден автору. «Как противостоять экстремистской агитации?», - задавали вопрос учащиеся. «Не бояться задавать вопросы и искать информацию, - отвечал Е. Кратов. - Нет ничего страшного в том, чтобы зайти на экстремистский сайт или ознакомиться с идеологией сектантов. Ведь надо научиться отличать традиционные учения от радикальных и ущербных. Это умение придет к вам со временем. Пока же, ища ответы на вопросы, вы можете обращаться ко мне, я помогу вам найти комментарий компетентного имама, богослова, имеющего соответствующее образование». Евгений Кратов продиктовал свой мобильный номер и призвал своих слушателей не стесняясь обращаться в случае необходимости.

Молодежи нечем заняться в свободное время, нет возможности интересно провести досуг, вот почему многих удается увлечь нездоровыми идеями, объясняли студенты. В ответ на это специалист Управления КЧР по делам молодежи И. Джанкезов призвал сверстников быть более инициативными. «Сейчас в КЧР есть множество молодежных организаций. Некоторые, не спорю, номинальные, но много и таких, что позволяют парням и девушкам реализовать себя. Участвуйте в молодежных слетах типа «Селигер», «Машук». Разрабатывайте свои бизнес-проекты и получайте гранты», - советовал он.

«Ваша боевая задача сейчас - хорошо учиться, получить диплом, взять хороший старт для достижения больших высот, - призывали организаторы встречи своих младших товарищей. - Не позволяйте сбить себя с верного пути».

Мадина ХАПАЕВА.

В КАЖДОМ ДОМЕ ЖЕЛАННЫЙ ГОСТЬ

Фатиму Кипкееву знает, как минимум, полгорода Карачаевска, потому что она работает почтальоном и обслуживает улицы Курджиева, Мира и все прилегающие к этим двум крупным улицам улочки-переулочки. Работает женщина в этой должности немного времени – три года, но, тем не менее, несмотря на то, что у нее четверо детей, причем все мал мала меньше: старшему – 14, а младшему – пять лет, она каждый день неуклонно отправляется в путь по своему участку. Здесь самое время заметить, что я лично оформила подписку нашей газеты на второе полугодие по родительскому адресу – ул. Ленина, 53, но ни одного номера газеты в глаза не видела, как, собственно, и почтальона.

А вот Фатима Сапарбиевна газеты доставляет регулярно и долгожданные весточки приносит родителям от детей без задержек. Хоть и не выпускают в последнее время мобильные телефоны из рук и стар, и млад, но эпистолярный жанр, как говорится, никто не отменял. Нынче и пенсию люди стали чаще на почте получать, но все больше люди среднего и пожилого возраста. Старики же по-прежнему ждут с нетерпением прихода почтальона.

За годы работы Фатима Кипкеева прекрасно узнала своих подопечных и, зайдя в дом к ним, первым делом интересуется делами семейными, делится новостями, спрашивает, чем помочь.

Один сатирик сказал: “Восьмичасовой рабочий день укорачивает жизнь на восемь часов”. Со всей решительностью заявляю; один рабочий день Кипкеевой тянет не на восемь, а на все восемнадцать часов. Очень часто беседа с подопечными затягивается, но Фатима не торопится ее прерывать, понимая, как важно пожилому, а тем паче - одинокому человеку внимание или доброе слово. Попутно может любую просьбу выполнить, скажем, молока купить или хлеба одинокой старушке. Подписать кого-либо на газету, журнал.

- Фатима, не трудно носить продукты наряду с газетами, журналами тому или иному старому человеку?

- Это раньше говорили: “С толстой сумкой на ремне” про почтальонов. Нынче наши сумки заметно полегчали. Журналы стали дорогими, и редкая семья позволяет себе их выписывать. Только если состоятельная. Стало меньше писем. А вот на газеты подписываются. Особенно на местные издания. Очень охотно выписывают “День республики” пожилые люди и читают ее так обстоятельно, так тщательно, что диву даешься. Даже законы, постановления правительства от корки до корки прочитывают, резонно замечая, что законы не мешает знать каждому. Потому могу запросто выразить мнение читателей по поводу вашей газеты. В ней очень много интересных и полезных публикаций, но хотелось бы побольше материалов на житейские темы, о людях труда, фермерах, которые в наше непростое время трудятся на совесть, от души. Хочется побольше знать о ветеранах войны, которых с каждым прожитым днем становится все меньше и меньше, а ведь они такие благодарные, лучезарные люди...

К примеру жила по улице Курджиева добрейшей души человек Л. Плуговая. В годы войны партизанила в Карачае, работала потом в Учкулане, Хурзуке. Со слезами на глазах провожала карачаевцев, когда их депортировали в Среднюю Азию, потом долгих 14 лет поддерживала с ними связь. Встречала, как родных, на железнодорожной станции в Джегуте...- Плуговой уже нет в живых, а вот рассказать о ее многотрудной, но благородной жизни не помешало бы, чтобы последующие поколения помнили...

Побольше бы редакция печатала и проблемных материалов, ведь их - проблем имею в виду - пруд пруди на каждом шагу. К примеру, скоро зима, а ее, как говорится, можешь ругать сколько угодно, но снег от этого не растает, и в доме теплее не станет, если только не встретишь ее во всеоружии. Впрочем, мне ли вас учить? Да я и не учу, я просто, как говорится, озвучиваю мнение своих подопечных, которым очень дорожу и ценю...

Мне остается лишь добавить: и в доме которых Фатима Кипкеева - всегда желанный гость...

Аминат ДЖАУБАЕВА.
НА СНИМКЕ: почтальон Фатима КИПКЕЕВА.
Фото автора.

МАЛЕНЬКИЕ ДЕТКИ И БОЛЬШИЕ ПРОБЛЕМЫ

«Только не в ОДН», - отговаривали бывалые коллеги, когда встал вопрос о выборе подразделения для участия в уже ставшей традиционной акции «Журналист меняет профессию», когда служители пера на несколько дней становятся служителями закона. А объясняли они свои слова тяжелой моральной стороной работы инспектора по делам несовершеннолетних. Что ж, проверим на себе: вперед на поиски истины!

Начальник ОДН ОУУП и ПДН отдела МВД по г. Черкесску (а по-простому – отделение по делам несовершеннолетних) капитан полиции Рустам Кумратов встречает доброжелательно, однако предупреждает, что «нянчиться» с журналистом времени ни у кого из сотрудников нет, но включиться в работу приглашает.

В городском отделении по делам несовершеннолетних, кроме начальника, работают еще восемь человек: три старших инспектора и пять инспекторов. Как рассказали, ночное дежурство прошло спокойно. Единственно, был доставлен семнадцатилетний юноша, который гулял в два часа ночи на ул. Октябрьской, тем самым нарушая закон о запрете нахождения несовершеннолетних без законного представителя в темное время суток (после 22.00 до 6.00). Как объяснил парень, он вышел купить сок. Но у инспекторов есть повод сомневаться в его словах: молодой человек состоит на учете за распитие алкогольных напитков. Впрочем, случаи бывают разные. На прошлой неделе была задержана в одиннадцать часов вечера на троллейбусной остановке аккуратная девочка, школьница младшего возраста, которая решила, не уведомив родителей, поехать ночью к бабушке. Тем не менее, в обоих случаях нерадивым родителям пришлось уплатить административный штраф в 1000 рублей. И в следующий раз сумма значительно увеличится. Рейды по выявлению таких «полуночников» проводятся инспекторами каждую неделю. Раньше выезжали по четвергам, но потом дети прознали про это и именно в ночь на четверг прятались по домам, поэтому теперь выбирают для рейдов разные дни недели.

Пока сидела в кабинете, отметила, что поток посетителей в ОДН довольно большой. Подростки приходят одни и с родителями. Многие из них плохо одеты и заметно отличаются нелюбовью к водным процедурам, зато о некоторых вы и не подумали бы, что они стоят на учете в полиции: красивые, хорошо и модно одетые девочки, аккуратные и симпатичные мальчики. Особенно запомнился один: курносый милый мальчик лет десяти с большими честными глазами и жалобным взглядом котика из «Шрека». Инспекторы посоветовали не умиляться: мальчик – головная боль своей добропорядочной матери, которая виновата только в том, что целыми днями работает, чтобы поднять сына. И хотя семья не нуждается, мальчик уже повадился воровать и искусно врать - ну просто профессиональный актер.

Вот и первое дело! Вместе со старшим инспектором майором полиции Бесланом Физиковым навещаем подучетную. Многодетная мать лишена материнских прав на старших детей за пьянство. Сейчас воспитывает младшую дочь (младенца) и, кажется, встала на путь исправления. Вопреки ожиданиям, комната ребенка чисто прибрана, расставлены игрушки. Кухня, правду сказать, ужаснула. Но за «убитую» посуду, неаккуратность хозяйки и отсутствие нужной мебели не накажешь. А необходимые коммуникации женщина клятвенно обещает подвести в ближайшее время. Сейчас в их доме нет ни электричества, ни воды, ни газа.

«Мы стараемся идти навстречу. Каждую ситуацию рассматриваем отдельно, - объясняет Б. Физиков. – Сейчас ребенок для нее – смысл жизни. Из боязни, что его тоже отберут, она бросила пить, устроилась на работу. Ребенка кормит, купает, обстирывает. Наблюдается положительная динамика в ее жизни. Ясно, что она не устроит свой быт так быстро. Но отбирать ребенка у любящей матери сейчас совершенно неоправданно...».

Пока мы отсутствовали, в отделение поступил шестнадцатилетний подросток, пойманный с наркотиками, причем не стоявший прежде на учете. Полиция задержала его, когда он возвращался с собранной коноплей домой. Мальчика уже допросили, и он чистосердечно во всем признался. По его словам, впервые он попробовал «травку» на прошлой неделе. Понравилось. Так вот теперь решил нарвать конопли и сам приготовить курево. Дело взяла под свой контроль старший инспектор лейтенант полиции Зарема Лепшокова. Мальчику предстоит пройти медицинское освидетельствование, но пока ждут законного представителя, без которого нельзя проводить процедуру, Зарема вместе с коллегой, старшим инспектором старшим лейтенантом полиции Русланом Гагиевым, направляются в СОШ № 11, где, по договоренности с руководством учебного заведения, у них назначена встреча со школьниками.

Девятиклассники беспечны и веселы, как и все дети в их возрасте. Они больше настроены шутить и смеяться, нежели внять серьезным наставлениям. Но инспекторам удается завладеть вниманием подростков и донести до них, что слова «преступление» и «наказание» идут всегда вместе не только благодаря бессмертному произведению Ф. Достоевского, а четырнадцать лет (как раз столько исполнилось слушателям) – вполне подходящий возраст, чтобы отвечать за свои поступки. Судя по тому, как изменилось настроение школьников в пользу серьезности, беседа возымела эффект. На прощание Руслан Рашидович сказал о том, как много тех, кого толкнули на преступления и «уличную» жизнь нужда и семейная неблагоустроенность: «У вас есть все. И вам пополнять список подучетных не стоит. Одним неверным шагом можно испортить себе жизнь. Подумайте об этом перед тем, как что-то совершить. Умейте говорить «нет».

Вспомнился утренний пример юной и красивой шестнадцатилетней девочки, которая пришла с матерью в ОДН, чтобы узнать, каким образом можно сняться с учета. Девчушке в этом году поступать, и вести за собой такой «позорящий хвост» в вуз ей совсем не хочется. Девочка из благополучной семьи. Попала под учет из-за собственной глупости или недостатка воспитания: пыталась украсть что-то из магазина. После того случая ни в чем порочащем не замечена. Однако снятие с учета возможно только после достижения восемнадцати лет, и никак иначе...

Вышеупомянутый Беслан Физиков работает в отделении по делам несовершеннолетних уже больше десяти лет. На вопрос, что поменялось за это время, он ответил: «В 90-е совершали преступления по нужде, просто потому, что не видели другого выхода. А теперь около половины всех преступлений совершается детьми из вполне благополучных семей. Чего им не хватает? Адреналина и приключений, но в первую очередь - внимания родителей. Родители не общаются со своими детьми, не интересуются, где и как проводит время их сын или дочь, кто его (ее) друзья. Они заняты зарабатыванием денег. Это важно и нужно, и это можно понять. Но всех денег не заработаешь, а ребенка можно потерять...».

Эту мысль в разной интерпретации я слышала из уст всех сотрудников ОДН. Живой картиной, подтверждающей эти слова, стало и то, что мы увидели при подъезде к наркологическому диспансеру: убитые горем родители, которым как снег на голову упала новость, что их сын – наркоман и пойман с наркотиками. Обычная среднестатистическая семья, которых в Черкесске много: родители работают, дети учатся. Как беда нашла их двери?

Мальчик подтвердил в присутствии врача и матери, что курил коноплю, чем в который раз вызвал материнские слезы. Но анализ показал, что кровь мальчика чиста: курил он совсем немного и, возможно, как он и показывает, всего один раз...

- Если честно, мне стало жалко парня. В уголках его глаз стояли слезы, - призналась я, когда мы возвращались из наркодиспансера в отделение.

- Ну и хорошо, - ответила Зарема. – Хорошо, что ему стыдно, и хорошо, что он попался сейчас. Он увидел слезы матери. Он понял, что натворил. Парень подошел к краю пропасти и увидел, что его ждет, еще не упав. Очень надеюсь, что он остановится и повернет обратно. Поможем ему сделать этот самый важный сегодня в его жизни выбор. И главное, теперь надо узнать, кто угостил его этой отравой...

Труд сотрудников отделения по делам несовершеннолетних действительно морально очень тяжелый. От историй, которые рассказывают инспекторы, у любого нормального человека волосы на голове дыбом встанут. И мы еще не говорим о физической стороне работы, когда день начинается в девять утра и заканчивается глубоким вечером; когда звонишь в квартиру и не знаешь, что тебя ждет за дверью и мн. др. А ведь у инспекторов есть и свои семьи. И они работают на износ, стараясь уделить внимание своим детям, а также десяткам чужих, и несут ответственность сразу за всех: за будущую судьбу каждого из своих подопечных.

Фатима БИДЖИЕВА.
Фото автора.

Память.

«Зеленый парус» Алексея Малышева

ИСПОЛНИЛОСЬ 105 лет со дня рождения выдающегося ученого, доктора биологических наук, профессора и писателя-краеведа Алексея Александровича Малышева. Долгие годы жизни он посвятил Тебердинскому государственному биосферному заповеднику, где занимался выращиванием женьшеня в буковых лесах, и благодаря ему чудо-корень обрел вторую родину в наших горах. В переводе с китайского это реликтовое растение семейства аралиевых означает «человек-корень». Многолетние исследования ученого-биолога из Теберды позволили детально разработать технологию промышленного производства женьшеня на Северном Кавказе, теперь им занимается ряд лесхозов Ставрополья. Алексей Малышев написал около 80 научных работ и 24 художественных произведения, чьими героями в основном являются простые горцы: это умудренный жизненным опытом аксакал Тебердука, лесник заповедника Заур, чабан Джашау, участник боев на Марухском перевале Азрет Якубович... Его книгами «По следам Апсаты», «Орлы вылетают на рассвете», «Встреча ветров», «Тропою романтики» зачитывались многие поколения, черпая в них любовь к родной земле и восхищаясь благородством и душевной красотой действующих лиц.

Из воспоминаний народного поэта КЧР Назира Хубиева:

– Перед войной летом мы жили на кошу под Мухинским перевалом, где отец пас табун колхозных скакунов. Недалеко от нашей стоянки находились метеобудки, рядом выделялись буйной зеленью участки, огороженные жердями. Там росли разные культуры: турнепс, картофель, репа столовая, зерновые. На этих участках работал человек, о котором отец рассказывал мне много интересного: «Этот русский агроном занимается изучением высокогорных альпийских лугов и выращиванием овощей и зерна на высоте двух с половиной тысяч метров над уровнем моря. Он обещал в августе угостить нас картошкой»... С высоты птичьего полета его солнечный участок всегда чудился мне зеленым парусом, устремленным в невидимые просторы. Кто мог подумать тогда, что спустя годы этот человек станет профессором, членом Союза писателей СССР, и меня с ним свяжет большая творческая дружба! В 1957 году я приехал в Мухинское ущелье, чтобы посмотреть на гнездовья своего раннего детства, и по чистой случайности встретился с Алексеем Малышевым там, где когда-то зеленел его мятежный «парус»...

А мне, автору данного материала, довелось свидеться последний раз с Алексеем Малышевым за полгода до его кончины, и было это перед наступлением нового, 2000 года.

Помнится, в тот незабываемый декабрьский день я была приятно удивлена, когда на пороге дома меня встречал все такой же подтянутый молодцеватый пожилой мужчина. А не виделись мы с ним ровно десяток лет... Слово «старик», несмотря на то, что ему было уже хорошо за 90, так ему и не пристало. Это был настоящий джентльмен, и держался он именно по-джентльменски: пропустить впереди себя даму, открыть перед ней дверь, с особым шиком отвесить поклон, держаться бодро и располагающе и не говорить о хворях – таков был его стиль поведения. Так заставляло себя вести до преклонных лет его дворянское происхождение...

В скромном небольшом доме на территории заповедника, где главное место занимали книги, все дышало атмосферой интеллигентности, а в смысле обустройства быта, то из окна виднелись и сад, и огород, где копались куры-несушки, из кухни разносился упоительный аромат свежесваренного кофе по особому рецепту – непременно с корицей и чуточкой кардамона, который хозяйка дома разливала из джезвы по фарфоровым чашечкам. Фон дому, где жил ученый с мировым именем, ненавязчиво и заботливо создавала на протяжении 70 лет супружеской жизни своими руками его жена Анна Максимовна Российская («Леша настоял при регистрации нашего брака, чтобы я сохранила свою звучную фамилию», – призналась она).

– Нюра всегда была и есть для меня ведущей жизненной силой – разумной, теплой, живой, полной жизненной мудрости и жертвенности, – так отзывался профессор Малышев о своей второй половине.

... Дома в тот декабрьский полдень уходящего миллениума они были одни и неспешно готовились к встрече Нового года. Дети уже давно определились в жизни: дочь Изабелла жила в Твери, сыновья Артур и Олег – в Ставрополе и Москве. Кто же знал тогда, что для четы Малышевых это будет последний совместный новогодний праздник – время уже неумолимо отсчитывало дни и месяцы земного срока Алексея Александровича, хотя по его молодцеватому виду тогда этого нельзя было даже предположить...

У Малышевых – старших было четверо внуков и столько же правнуков, и летом их уютный дом, ускончаемый гул, пред которым я в вечном долгу, он в крови моей, сердце моем, с этим гулом мы вместе умрем, голубая вода Теберды». Это и про них, чету Малышевых, проживших здесь полвека и до конца жизни очарованных Тебердой.

... О профессоре Малышеве при его жизни было немало написано, и он стоил этого. Ведь по большому счету он являлся долгожителем науки – не каждому было дано в 93 года находиться на рабочем месте, трудясь в заповеднике ведущим научным сотрудником, за год до ухода из жизни он выпустил свою очередную книгу «Внедрение женьшеня в новые регионы его разведения в России, странах СНГ и Балтии». На базе Тебердинского заповедника при Малышеве было проведено 7 межрегиональных семинаров ученых и практиков-женьшеневодов бывшего СССР по обмену опытом, где заслушивалось свыше 200 докладов.

– Чтобы вырастить женьшень, нужны не просто знающие, но, прежде всего, любящие свое дело люди, – говорил А. Малышев. – И успех дела решал не климат, а именно преданные выбранной стезе специалисты.

Во время нашей беседы, не удержавшись, помню, задала ему вопрос, давно вертевшийся на языке: «Видимо, секрет вашего долголетия все-таки в женьшене, настойку которого по своему особому законспирированному рецепту пьете ежедневно вместо чая?» Малышев заразительно рассмеялся: «Все в разумных пределах, но если откровенно, забываю принимать женьшень регулярно – так на работе закрутишься или не можешь оторваться от рукописи»... А Анна Максимовна добавила: «Главное – здоровый образ жизни. Мой супруг не пьет и не курит на протяжении всей жизни. У него есть любимое дело и прочный тыл»...

Их жизнь уложилась в значительную часть ушедшего века и отразила многие события. Алексей Малышев был внуком дворянки М. Тучковой-Огаревой, доводившейся родственницей поэту-демократу Николаю Огареву (да-да, речь идет о том самом, который дружил с Герценом, издавал журнал «Колокол» и был в немилости у царя). До семи лет Алеша Малышев воспитывался у бабушки, потому что родители его за студенческую революционную деятельность были отправлены в далекую ссылку, потом эмигрировали за границу. Мать А. Малышева, Ольга Огарева, ушла из жизни в 28-летнем возрасте в местечке Баденваллер в Германии. Спустя много лет сын обратился в Министерство иностранных дел СССР с просьбой отыскать могилу матери. Поиски увенчались успехом, и он сделал на надгробном камне надпись: «Малышева-Огарева О. А. 1884-1913».

После смерти матери и бабушки маленький Алеша жил с отцом, а зарабатывать на хлеб ему пришлось с 14 лет. Свою трудовую деятельность он начал в Железноводске, где ему довелось работать переписчиком, библиотекарем и одновременно продолжать учебу в школе. Писать рассказы он начал с 9 лет, впоследствии стал издавать школьный рукописный журнал «Парус». В 1930 году А. Малышев поступил в Саратовский сельхозинститут, где встретил 16-летнюю Нюру, крестьянскую дочь, ставшую его женой.

– Я влюбилась в него с первого взгляда, – вспоминала Анна Максимовна – Добрый, предельно честный, интеллигентный, он мог быть одновременно и жестким, и бескомпромиссным, когда этого требовали обстоятельства. В его книгах всегда присутствует мысль, что без сопричастности с природой нет полноты человеческой жизни.

Так родилась его книга «По следам Апсаты». По древним верованиям горцев, Апсаты – божество, охраняющее природу и мир диких животных. Молодой лесник Заур принял эстафету прошлых поколений сберечь родные горы, леса, зверей и птиц. Здесь же к нему приходит первая любовь. Книга вышла в 1975 году и имела большой успех у горцев. Многие при встрече благодарили автора: «Спасибо вам, «Апсаты»!». А однажды ему пришло письмо из Нальчика от учителя Юсуфа Каракетова: «Мы знаем, как Вы любите горы, приезжайте к нам в Балкарию!»

Занимаясь самоотверженной природоохранной деятельностью, Алексей Малышев мог подвергать критике самых высоких партийных и хозяйственных боссов и требовать от них бережного отношения к лесу. А однажды он имел разговор на волнующую его тему с самим председателем Совмина СССР Алексеем Косыгиным, когда тот в конце 60-х годов вместе с президентом Финляндии Урхо Кекконеном наведался в Теберду. Малышев в лоб задал вопрос: «Почему мы так плохо оберегаем наши природные богатства, хотя все понимают их роль и значение?!». Руководитель государства туманно ответил, что стране нужно много древесины и не всегда можно уследить за соблюдением правил защиты леса на местах. Но потом, правда, Косыгин с горечью признался: «Да, мы не умеем оберегать природу. Я вот избегаю ехать на Домбай, где побывал несколько лет назад. Знаю, что там делается, и не хочу портить свое первое впечатление». Заметим, это было 43 года назад! Видел бы сегодняшнюю вакханалию в Домбае незабвенный товарищ из Политбюро...

В один из своих юбилеев А. Малышев получил телеграмму от писателя Леонида Леонова, автора культового в свое время романа «Русский лес»: «Желаю Вам, дорогой Алексей Александрович, новых успехов в нашем общем деле поддержания живого окружающего нас мира, теперь уже целиком зависящего от разума и совести человека».

Из воспоминаний Назира Хубиева:

– После завершения работы Малышева над документальной повестью «Горный обвал», посвященной трагическому периоду в истории карачаевского народа, испытавшего 14-летнюю ссылку, мы долго беседовали с Алексеем Александровичем. Писатель был бесконечно рад принятию закона «О реабилитации репрессивных народов». В своей повести он сумел объективно показать события периода оккупации территории Карачаево-Черкесии фашистами и жизнь карачаевцев в Средней Азии и Казахстане. Говорят, нравственный облик человека определяется его отношением к хлебу и родной земле. Алексей Малышев, в свое время работавший и в Полтаве, и в Грузии, и на Алтае (в этих регионах ученый бывал наездами, не изменяя любимой Теберде), был одним из тех, кто помогал становлению колхозов в Тебердинской долине. В конце 30-х годов он писал рассказы, которые печатались на страницах газеты «Красный Карачай». Многие эти произведения переведены на языки бывшего СССР, а повесть «По следам Апсаты» увидела свет на карачаевском языке в переводе моего старшего брата, народного писателя КЧР Османа Хубиева. Алексей Александрович ушел из жизни в 2000 году, и с ним в Теберде прощались и цвет интеллигенции республики, и власть предержащие, и простые люди. Когда я думаю о Малышеве, мне всегда чудится зеленый парус, как творческое начало крупного ученого и талантливого писателя...

... Помнится, во время той нашей последней встречи мы затронули с А. Малышевым тему героического начала в современной литературе. Как раз в то время наблюдался бум ранее изолированного от нас легковесного и ломающего психику чтива, того, что мы называем бульварной литературой. Любопытный народ в большом количестве поглощал неконтролируемый объем триллеров, эротики, детективов, тупея от бездумья и развращая душу бесконечными подробностями чужого интима. Издатели, более не обремененные рамками цензуры, срывали немалый куш, активно участвуя в процессе убиения интеллекта социума. Слово «патриотизм» вообще исчезло из оборота речи, как будто его никогда и не употребляли, –... шли лихие 90-е...

«В моем представлении сегодня жизненный героизм заключается в том, чтобы оставаться верными базовым принципам подлинного человеческого существования, по которым деньги, материальные блага есть не цель и смысл, а лишь условие человеческого бытия, – говорил А. Малышев. – Люди, которые живут по этим законам, сформированным еще православием, продолженным великой русской литературой, – они не могут принять насилие над совестью и справедливостью, которое океаном разлилось в современной жизни. Без героизма в жизни не может быть его и в книгах»... Боже, как же актуальны эти слова, высказанные праведником и мыслителем, чье имя в горах Карачая стало легендой... Нет, ничего не изменилось с тех пор в этом подлунном мире! Тяжело сознавать, что мы дожили до того времени, когда героизмом считается только само стремление жить по совести.

Перелистывая страницы книг А. Малышева, каждый раз убеждаюсь – как они духоподъемны, как заставляют верить в наш народ и лечат душу! За этим стоит почти мистическое знание писателем Кавказа и его заветного уголка – Тебердинского ущелья, и это поистине апогей народной горской жизни, ее внутренней глубины, ее душевного богатства. И полная сил и веры в будущее, в возможность счастья жизнь...

... В ту последнюю новогоднюю ночь для Алексея Малышева они с супругой накрыли праздничный стол на две персоны, бутылка шампанского – символический атрибут – была разлита в высокие бокалы, а блики зажженных свечей отражали блеск их счастливых глаз. «Бабушка рядышком с дедушкой столько лет, столько лет вместе», - по очереди пропели им внуки и правнуки по телефону вместе с новогодними поздравлениями. И мерцание свечей, зажженных на стыке уходящего столетия, было безмолвным гимном их достойно прожитым годам и вечной любви: «С этим гулом мы вместе умрем, голубая вода Теберды».

... Анна Максимовна пережила мужа на полтора года. Их прах покоится рядом на Джамагатском кладбище.

Людмила ОСАДЧАЯ.

НА СНИМКЕ: ученый и писатель Алексей Малышев, конец 70-х.

ЛЕЧИТЕ ДУШУ КРАСОТОЙ

Красивые тропические бабочки из города Волжского Волгоградской области объездили немало российских городов. Почти месяц они «гостили» и в выставочном зале картинной галереи Карачаево-Черкесского историко-культурного и природного музея-заповедника.

- Нам, сотрудникам, и всем, кто посещает наши выставки, всегда приятно полюбоваться чем-то действительно красивым и необычным, - рассказывает Зухра Богатырева, заведующая сектором отдела природы музея-заповедника. – Поэтому, когда представилась возможность, мы пригласили к себе в гости такую вот «живую» экспозицию. И, надо сказать, не пожалели: взрослые и дети с большим удовольствием знакомились с тропическими красавицами, с интересом слушали историю каждой бабочки.

А истории действительно весьма занимательные. Бабочка из Южной Америки «Совиный глаз» считается на своей родине символом здоровья и долголетия. А вот «Голубая морфа» с крыльями чистого небесного цвета - чудом восстановленный коллекционерами экземпляр. В древности эту бабочку использовали как украшение, покрывая прозрачной смолой, поэтому вид практически был истреблен. У пестрой черно-белой «Идэа» родиной является Китай, где она фигурирует как свадебная бабочка. Если девушка принимает ее в подарок от молодого человека, значит, она согласна выйти за него замуж. А в день свадьбы таких бабочек выпускают над молодоженами в большом количестве – на счастье. Символизирует любовь и яркая филиппинская бабочка «Папилио Руманзовия». Совсем другая судьба у менее яркой «Папилио палинурес» - пыльцу с ее крыльев раньше добавляли в краску для долларов. Словом, сколько бабочек, столько и судеб...

Легко порхали красавицы – бабочки под зеленым шелковым шатром в выставочном зале. И многим, глядящим на них, приходили в голову мысли о прелести беззаботной жизни. Но лишь некоторым известно, как короток «бабочий» век. Никому неведомо, в какой момент бабочка появится из своего тесного кокона, сколько проживет и когда в последний раз вспорхнет крыльями – каждой отмерен свой срок. Вот и торопятся они насладиться дарованной им жизнью, словно предчувствуя ее сиюминутность.

Коконы «зрели» здесь же, на специальной подставке. Все разные, замысловатых форм и окраски. Из маленького кокона бабочка появляется в непрезентабельном сморщенном виде, затем крылья постепенно расправляются, и через какое-то время очередная крылатая красавица уже торопится в столовую полакомиться.

Как это ни странно, при очень хрупкой и изящной «конституции» туловища у бабочек совершенно отсутствует порог насыщения, едят они почти бесконечно.

- У них на лапках находятся специальные вкусовые рецепторы, которые помогают в процессе приема пищи, - рассказывал консультант Андрей Шириков. - Нащупав вкусное, бабочка расправляет свой хоботок и с аппетитом поглощает нектар, сок забродившего апельсина, даже испытывают слабость к слабоалкогольным напиткам – вину, пиву. Им нравится состояние «под хмельком».

Как видно, многое человеческое и бабочке не чуждо. После сытной трапезы взлететь ей уже тяжеловато, поэтому на какое-то время насекомое цепенеет, сложив крылья, а когда «полегчает», снова летит поесть.

- У приходящих деток глаза блестели, ребята задавали кучу вопросов, замирали, когда на них садились бабочки, - делится Зухра. – Ведь змеи, пауки, пресмыкающиеся – интересно, но как-то страшновато. Бабочка же изначально ранима, беззащитна, и здесь чувства совсем другие: неагрессивные, побуждающие беречь и защищать красоту природы. Хрупкость этих недолговечных насекомых, как символ уязвимости природы, и дети заметно менялись, выходя отсюда. Было много постоянных посетителей, они приносили бабочкам фрукты, интересовались, какие новые экземпляры появились на свет. Уверена, что нашим детям, да и нам, взрослым, прекрасное просто необходимо, как воздух.

Да, вот такой наглядный пример безмолвной и короткой жизни, которая, однако, может принести много радости другим. Пример, в некотором роде достойный подражания. Все-таки красота - это сила!

Лариса НИКОЛАЕВА.
Фото автора и Таулана ХАЧИРОВА.

«СОДРУЖЕСТВО НАРОДОВ И КУЛЬТУР»

Окончание. Начало на 1-й стр.

- Наш народ в основном занимается сельским хозяйством - разведением крупного рогатого скота (единственный в мире народ, который разводит КРС при 50, -60 градусах мороза), также развиты коневодство, оленеводство и рыболовство. И так же, как и на Кавказе, мы обрабатываем шерсть, выделываем кожу, - отметил Н. Лугинов.

В свою очередь, представители принимающей стороны высказали свое видение той нити, которая связывает народы Карачаево-Черкесии и Якутии.

- Наверное, оказавшись в Якутии, нас тоже будут одолевать чувства некогда знакомого и близкого, потому что в нас заложена общечеловеческая генетика, которая называется просто - человечностью, - говорит народный поэт КЧР, член Союза писателей республики Лариса Шебзухова. - Может, менталитет у нас и разный, но живем мы по одним законам, верим в одного Бога и мечтаем одинаково о хорошем. Я уверена, чем больше мы будем узнавать о культуре и быте якутов, тем больше общего мы сможем найти.

В этот вечер было решено возродить давние традиции обмена информацией и писательским, театральным и художественным опытом. Обсудив необходимость развития межрегиональных литературных связей, поделились планами на будущее. В конце беседы обе стороны обменялись памятными подарками в виде религиозных и художественных изданий. Николай Лугинов преподнес в дар библиотеке свое произведение «Мать и жены Чингисхана», именно по этой книге на Московской киностудии был снят фильм «Жизнь Чингисхана». Помимо этого, директор православной Свято-Иннокентьевской гимназии, преподаватель Якутской духовной семинарии иеромонах Милетий (Ткаченко) и пресс-секретарь Якутской епархии иеродиакон Симеон (Березкин) подарили историко-культурный атлас «Якутия». Благочинный Северного округа Карачаево-Черкесского благочиния Пятигорской и Черкесской епархии протоиерей Михаил (Самохин) сделал ответный жест, преподнеся гостям историко-философскую книгу «Христианство на Кавказе до 15 века».

Светлана КИЛБА.

СПРАВКИ

Поздравляем
с юбилеем
Антонюк
Ирину Владимировну!

И желаем всей душой
Только радости большой!
Жизнь - это чудо из чудес,
И даже в трудные мгновенья
И солнца свет, и глубь небес
Полны высокого значенья.
Еще оглядываться рано,
Еще дорога далека,
И будь всегда-всегда красивой,
И будь счастливой ты всегда!

Муж, дети.

Кадастровым инженером Агаевой Динарой Биаслановной (квалификационный аттестат № 09-10-5, г. Черкесск, ул. У. Алиева, 6, тел. 8 (8782) 25-39-44, e-mail:zemlya_pravo@mail.ru), выполняются работы по подготовке проекта межевания земельного участка с кадастровым номером: 09:06:0021201:322; расположенного по адресу: КЧР, Зеленчукский район, СПК «Зеленчук», рабочий участок, поле № 68, участок № 1, (пашня, по 1,5653 га). Заказчиком работ по подготовке проекта межевания земельного участка является Акбаев Тауби Ануарович (ст. Кардоникская, ул. Украинская, 28, тел. 89283847999).

09:06:0000000:436; 437; расположенного по адресу: КЧР, Зеленчукский район, СПК «Зеленчук», поле № 75, участок № 4 (сенокос - по 2,4789 га).

Заказчиком работ по подготовке проекта межевания земельного участка является Кобзева Евдокия Павловна (ст. Зеленчукская, ул. Победы, дом 17, тел. 89054240255).

С проектом межевания земельного участка можно ознакомиться по адресу: г. Черкесск, ул. У. Алиева, 6.

Возражения, дополнения, предложения по доработке проекта межевания земельного участка принимаются в течение 30 дней со дня опубликования объявления по адресу: г. Черкесск, ул. У. Алиева, 6 , ООО «Земля и право».

Кадастровый инженер Айбазова Аминат Казбековна (г. Черкесск, ул. Революционная, 5, тел. 8 (87822) 5-23-46), выполняет кадастровые работы, в связи, с образованием земельного участка путем выдела в счет доли в праве общей собственности на земельный участок с кадастровым номером: 09:07:0000000:5312, расположенный по адресу: КЧР, Усть-Джегутинский район, СПК «Кубанский», поле № 20, секция 4 (пашня 3,39 га), поле № 19 (сенокос 0,23 га).

Заказчиком кадастровых работ является Байрамуков Хусейн Узеирович (г. Усть-Джегута, ул. Первомайская, 89, тел. 89280331706).

Цель кадастровых работ: образование земельных участков путем выдела в счет доли в праве общей собственности из земель сельскохозяйственного назначения СПК «Кубанский», для сельскохозяйственного производства.

С проектом межевания земельных участков можно ознакомиться по адресу: г. Черкесск, ул. Революционная, 5, ООО «Глобус-1», тел. 8 (87822) 5-23-46.

Возражения, дополнения, предложения по доработке проектов межевания земельных участков принимается в течение 30 дней со дня опубликования объявления по адресу : г. Черкесск, ул. Революционная, 5.

ВАКАНСИЯ	ТРЕБОВАНИЯ
■ Прораб	Опыт работы в строительстве и эксплуатации дорог
■ Водитель легкового автомобиля	Опыт от 3 - х лет
■ Водитель	Категории В, С, Е
■ Машинист катка	
■ Автокрановщик	
■ Токарь	

Справки по тел. 22-85-50.

С индюшиной фермы в районе п. Водораздельного реализуются белые бройлерные индюки весом 13-14 кг по 2000 руб. за голову.

Обр. по тел.: 89283982326, 89886053911.

Кадастровым инженером Байчоровым Муратом Олеговичем (г. Черкесск, ул. Красноармейская, 144 «а», тел. 89283929996), выполняются кадастровые работы в связи с образованием земельных участков путем выдела в счет доли, в праве общей собственности на земельные участки с кадастровыми номерами: **09:01:0000000:7404; 7481; 7401; 7392; 7544;7433, (8 долей из них 2 доли в ГКН отсутствуют), расположенных по адресу: КЧР, СПК «Эркин-Шахарский», участок 2, квартал 40-4, участок 2, квартал 41 (пашня); расположенных по адресу: КЧР, СПК «Эркин-Шахарский», участок 2, квартал 45-3 (земли в стадии мелиорации).**

Заказчиком кадастровых работ является Кумратов Солтанби Исмаилович (а. Икон-Халк, туп. Набережная, д. 51).

Цель кадастровых работ: образование земельных участков путем выдела в счет доли в праве общей собственности из земель сельскохозяйственного назначения СПК «Эркин-Шахарский», для сельскохозяйственного производства.

С проектом межевания земельных участков можно ознакомиться по адресу: г. Черкесск, ул. Красноармейская, 144 «а», ООО «Кадастровый центр «Земля», тел. 89283929996.

Возражения, дополнения, предложения по доработке проекта межевания земельных участков принимаются в течение 30 дней со дня опубликования объявления по адресу: г. Черкесск, ул. Красноармейская, 144 «а», ООО «Кадастровый центр «Земля».

Главный редактор-директор В. ВАСИЛЬЕВА.

Газета зарегистрирована Южным окружным межрегиональным территориальным управлением Министерства РФ по делам печати, телерадиовещания и средств массовой коммуникации. Свидетельство ПИ № 10-4272 от 17 декабря 2001 года.

Дни Республики

Авторы опубликованных материалов несут ответственность за точность приведенных фактов, цитат, экономико-статистических данных, собственных имен, географических названий и прочих сведений, а также за то, что в материалах содержатся данные, не подлежащие открытой публикации.

Точка зрения редакции не обязательно совпадает с мнением авторов. Редакция вправе не вступать в переписку. Рукописи и другие оригиналы не возвращаются и не рецензируются.

За достоверность информации в рекламе и объявлениях редакция «ДР» ответственности не несет.

Материалы со знаками Р и * публикуются на правах рекламы.

Газета отпечатана в ОАО «Издательство «Кавказская здравница», г. Минеральные Воды, ул. 50 лет Октября, 67.
Способ печати офсет - 2 п. л.
Индекс 54042 Заказ №
Газета подписана в печать: по графику - 17-00, факт - 17-00.

РЕКЛАМА

СЕРДЕЧНО ПОЗДРАВЛЯЕМ
с 60-летним юбилеем
Геннадия Григорьевича
Чернышова,

проработавшего 38 лет на шагающем электроэкскаваторе в ООО "Недры" Цементного завода.

Желаем тебе в работе вдохновенья,
В кругу семьи добра и теплоты,
Среди друзей любви и уваженья,
а в жизни сбывшейся мечты.

Мама, семьи: Голубенко, Чернышовы, Сычевы, Воробьевы.

ЧГМУП «САХ» ПРИГЛАШАЕТ НА РАБОТУ:
- **водителей мусоровозов – з/п 22-27 тыс. руб.;**
- **водителей самосвалов – з/п 13-15 тыс. руб.;**
- **трактористов – з/п 13-15 тыс. руб.**

Предоставляется полный соцпакет, доставка транспортом предприятия, работникам, имеющим детей, предоставляется детский сад, иногородним предоставляется общежитие.

Обращаться: г. Черкесск, северная часть города, тел.: 23-68-28, 23-68-71.

Кадастровый инженер Збарская Татьяна Петровна (г. Черкесск, ул. Революционная, 5, адрес электронной почты zbarskaya_tanya@mail.ru, тел. 8 (8782) 25-23-46), выполняет работы по подготовке проекта межевания земельных участков, расположенных: Зеленчукский район, СПК «Кардоник», с кадастровыми номерами: 09:06:0000000:9775, 8433, 9888, б/н, 8497, 10063, 9723, 8139, 8510, 9983, выделяемых в счет земельных долей: Шведова Петра Васильевича, Шведова Василия Кузьмича, Шведова Василия Васильевича, Шведовой Ольги Николаевны, Шведовой Анны Антоновны, Астахова Николая Петровича, Гречановой Людмилы Стефановны (2 пая - 1 наследство), Чикильдиной Анастасии Евдокимовны, Чикильдиной Анны Сергеевны сенокос, поле 34, площадью по 8687 кв. м, на каждого пайщика.

Заказчиком работ по подготовке проекта межевания земельных участков является Гречанова Людмила Стефановна (ст. Кардоникская, ул. Подгорная, 66, тел. 89283900250).

С проектом межевания земельных участков можно ознакомиться по адресу: г. Черкесск, ул. Революционная, 5.

Возражения относительно размеров и местоположения границ земельных участков, выделяемых в счет земельных долей принимаются в течение 30 дней со дня опубликования объявления по адресу: г. Черкесск, ул. Революционная, 5.

При проведении согласования местоположения границ при себе необходимо иметь документ, удостоверяющий личность, а также документы о правах на земельный участок.

Кадастровым инженером Лайпановым Залимханом Исхаковичем (квалификационный аттестат № 09-11-16, г. Черкесск, ул. У. Алиева, 6, тел. 8 (8782) 25-29-90, e-mail:zemlya_pravo@mail.ru), выполняются работы по подготовке проекта межевания земельного участка с кадастровыми номерами: 09:06:0000000:нет в ГКН; 1247; 1285; 1194, расположенный по адресу: КЧР, Зеленчукский район, СПК «Октябрь», поле № 13 (пастбище), 09:06:0000000:нет в ГКН; 1247; 1285; 1194, расположенный по адресу: КЧР, Зеленчукский район, СПК «Октябрь», поле № 19 (пашня), 09:06:0000000:нет в ГКН; 1247; 1285; 1194, расположенный по адресу: КЧР, Зеленчукский район, СПК «Октябрь», поле № 21 (сенокос).

Заказчиком кадастровых работ является Кипкеев Наби Нанаевич (а. Кызыл-Октябрь, ул. О. Кошевого, 4, тел. 89283939654).

С проектом межевания земельного участка можно ознакомиться по адресу: г. Черкесск, ул. У. Алиева, 6.

Возражения, дополнения, предложения по доработке проекта межевания земельного участка принимаются в течение 30 дней со дня опубликования объявления по адресу: г. Черкесск, ул. У. Алиева, 6 , ООО «Земля и право».

Кадастровым инженером Гурмиковой Аминат Нурбиевной (КЧР, Хабезский район, а. Али-Бердуковский, ул. Комсомольская, 13, тел. 89631701139), выполняются работы по подготовке проекта межевания з/у, выделяемые в счет земельных долей: в отношении з/у с к. н. 09:01:0000000:778; 780; 781; 782, расположенный по адресу: КЧР, Адыге-Хабльский район, АКХ «Вако-Жиле», поле № 15а.

Заказчиком работ по подготовке проекта межевания является Гутякулов Мухамед Чапарович (КЧР, Адыге-Хабльский район, аул Адыге-Хабль, ул. Гошокова, д. 20, тел. 89604393545).

С проектом межевания з/у можно ознакомиться по адресу: КЧР, Хабезский район, а. Али-Бердуковский, ул. Комсомольская, 13.

Обоснованные возражения относительно размера и местоположения границ з/у принимаются в течение 30 дней со дня опубликования объявления по вышеуказанному адресу.

Кадастровым инженером Лень Ларисой Васильевной (КЧР, г. Черкесск, ул. Вокзальная, д. 48, larisa.len@gmail.com, тел. 8 (87822) 6-16-30), в отношении ЗУ расположенного по адресу: КЧР, Ногайский район, СПК «Эркин-Юртский», выполняются работы по подготовке проекта межевания ЗУ, с к. н. 09:01:0000000:7015, выделяемого в счет земельной доли: Суюновой Фаризат Маультовны - пашня, поле № 22, участок № 39, площадью 4,07 га.

Заказчиком кадастровых работ является Казаков Насип Асанбиевич (КЧР, Ногайский район, а. Адиль-Халк, ул. Утакаева, д. 65, тел. 89283933763).

Собрание заинтересованных лиц по поводу согласования местоположения границ ЗУ состоится по адресу: КЧР, г. Черкесск, ул. Вокзальная, д. 48, 24.12.2012 г. в 10:00 часов.

С проектом межевания ЗУ можно ознакомиться по адресу: КЧР, г. Черкесск, ул. Вокзальная, д. 48.

Возражения относительно размеров и местоположения границ ЗУ, выделяемых в счет земельных долей, дополнения, предложения по доработке проектов межевания ЗУ и требования о проведении согласования местоположения границ ЗУ на местности принимаются с 24.11.2012 г. по 24.12.2012 г. по адресу: КЧР, г. Черкесск, ул. Вокзальная, д. 48.

При проведении согласования местоположения границ при себе иметь документы, удостоверяющие личность, а также документы о правах на земельный участок.

Республиканское государственное бюджетное учреждение «Карачаево-Черкесский институт повышения квалификации работников образования»

Свидетельство о государственной аккредитации № 6 от 18.09.2009 г. серия 09 № 000008

объявляет конкурс на замещение вакантных должностей:
- доцента кафедры управления образованием (0,5);
- доцента кафедры педагогики и психологии (2,25);
- доцента кафедры ЕМО (1);
- доцента кафедры дошкольного и начального образования (1);
- доцента кафедры русского языка и литературы (1);
- доцента кафедры кабардино-черкесского языка (0,25);

Срок конкурса - два месяца со дня опубликования объявления. Адрес: КЧР, г. Черкесск, ул. Фабричная, 139, тел. 8 (8782) 20-62-76.

В соответствии с Законом Российской Федерации от 26 июня 1992 г. № 3132-1 «О статусе судей в Российской Федерации» Квалификационная коллегия судей Карачаево-Черкесской Республики объявляет об открытии конкурсов на замещение вакантных должностей:

- судьи Черкесского городского суда КЧР - 1 должность;

- мирового судьи судебного участка № 3 Усть-Джегутинского района КЧР - 1 должность.

Заявления претендентов на указанные должности и соответствующие документы, перечисленные в пункте 6 ст. 5 вышеназванного Закона принимаются в течение месяца со дня опубликования объявления по адресу: г. Черкесск, ул. М. Гаджаева, 4, каб. № 7 с 10:00 до 18:00 часов.

Телефон для справок 8 (8782) 25-03-50.

О дне рассмотрения заявлений претендентам будет сообщено дополнительно.

ОБЪЯВЛЕНИЯ

Хочу выразить мою сердечную благодарность всем жителям республики, которые поздравили меня с 90-летием. Великое спасибо им за добрую память и проявленное внимание. С 90-летнего рубежа я желаю всем жителям нашей республики доброго здоровья, счастья, успехов во всех производственных и житейских делах, крепить братские межнациональные отношения. Мир и дружбу!

Николай СУХОБОЧЕНКОВ,
почетный гражданин города Черкесска,
заслуженный строитель республики,
инвалид Отечественной войны.

Администрация Адыге-Хабльского муниципального района сообщает о наличии земельного участка для заключения договора купли - продажи: мерою 700 кв. м, с кадастровым номером 09:01:0090003:571, для ведения личного подсобного хозяйства, расположенного по адресу: КЧР, Адыге-Хабльский район, прилегающий с южной стороны к земельному участку а. Адыге-Хабль, ул. Школьная, 46.

Категория земель: земли населенных пунктов. Заявления принимаются в земельную комиссию на 1-м этаже администрации в отделе сельского хозяйства, охраны окружающей среды и земельных отношений до 29.12.2012 г.

Администрация Карачаевского муниципального района предоставляет в аренду земельные участки из категории земель сельскохозяйственного назначения, общей площадью 6400000 кв. м, в том числе: земельный участок площадью 800000 кв. м, земельный участок площадью 450000 кв. м, земельный участок площадью 125000 кв. м, земельный участок площадью 1250000 кв. м, земельный участок площадью 620000 кв. м, земельный участок площадью 630000 кв. м, земельный участок площадью 1250000 кв. м, земельный участок площадью 950000 кв. м, земельный участок площадью 300000 кв. м, расположенные по адресу: Карачаево-Черкесская Республика, Карачаевский район, урочище Кишкет и земельный участок площадью 25000 кв. м, расположенный по адресу: Карачаево-Черкесская Республика, Карачаевский район, урочище Малый Кишкет.

Администрация Усть-Джегутинского муниципального района предоставляет в аренду земельный участок мерою 3895 кв. м, кадастровый номер 09:07:0160101:386, из категории земель населенных пунктов. Местоположение установлено относительно ориентира, расположенного в границах участка. Почтовый адрес ориентира: Карачаево-Черкесская Республика, район Усть-Джегутинский, аул Джегута, от автомобильного моста в районе Джегутинской участковой больницы до школы в а. Джегута; с разрешенным использованием: под строительство объекта «Газопровод в/д по ул. Гербекова в а. Джегута Усть-Джегутинского района, с установкой шкафа».

Срочно продается земельный участок, площадью 2,35 га, по ул. Ленина, (район кафе «Лесное», на праве аренды).

Цена договорная.

Обр. по тел. 89283896300.

Продается земельный участок, площадью 60 сот. по ул. Тверская (район базы МЧС).

Цена договорная.

Обр. по тел. 89283896300.

Я, Аксалов Махмуд Давлетович, продал по доверенности автомобиль «ВАЗ-21060» (государственный номер А 134 ОК 09).

Если в течение месяца со дня опубликования объявления новый хозяин не переоформит автомашину на свое имя, она будет объявлена в розыск и списана в утиль.

Обр.: КЧР, г. Черкесск, ул. Космонавтов, д. 14, кв. 39, тел. 89640420039.

В газете «День республики» № 216-217 (18638) от 25 октября 2012 г. в объявлении, данном кадастровым инженером Наймановым Ахмедом Тахировичем, в отношении земельного участка, расположенного на территории СПК им. Ленина, была допущена ошибка: вместо «с к. н. 09:01:0000000:4310; :4315» верным считать «с к. н. 09:01:0000000:4310; :4329».

Возражения и предложения принимаются в течение 30 дней со дня опубликования объявления по адресу: КЧР, Ногайский район, а. Икон-Халк, ул. С. И. Кумукова, д. 57.

Кадастровый инженер Найманов Ахмед Тахирович (КЧР, Ногайский район, а. Икон-Халк, ул. С. И. Кумукова, д. 57, тел. 89289266655, e-mail:Naymanov09@mail.ru) выполняет кадастровые работы в связи с образованием земельных участков путем выдела в счет доли (долей) в праве общей собственности из земельного участка с к. н. 09:01:0030101:138, расположенный по адресу: КЧР, Адыге-Хабльский район, КСХП им. Кирова, поле № 4 «а», участок № 1, площадью 854700 кв. м.

Заказчиком кадастровых работ является Поландова София Георгиевна (КЧР, Адыге-Хабльский район, с. Спарта, пер. Южный, д. № 1, тел. 89624278229).

Цель кадастровых работ: образование земельных участков путем выдела в счет доли (долей) в праве общей собственности из земель сельскохозяйственного назначения, КСХП им. Кирова, для сельскохозяйственного производства.

С проектом межевания земельного участка можно ознакомиться по адресу: КЧР, Ногайский район, а. Икон-Халк, ул. С. И. Кумукова, д. 57.

Возражения и предложения по доработке проекта межевания земельного участка принимаются в течение 30 дней со дня опубликования объявления по адресу: КЧР, Ногайский район, а. Икон-Халк, ул. С. И. Кумукова, д. 57.

Кадастровый инженер Найманов Ахмед Тахирович (КЧР, Ногайский район, а. Икон-Халк, ул. С. И. Кумукова, д. 57, тел. 89289266655, e-mail:Naymanov09@mail.ru) выполняет кадастровые работы в связи с образованием земельных участков путем выдела в счет доли (долей) в праве общей собственности из земельного участка с к. н. 09:01:0030202:174, расположенный по адресу: КЧР, Адыге-Хабльский район, КСХП им. Кирова, поле № 14, участок № 1, площадью 651200 кв. м.

Заказчиком кадастровых работ является Ферисов Николай Иванович (КЧР, Адыге-Хабльский район, с. Спарта, ул. Нижняя, д. № 40, тел. 89604391654).

Цель кадастровых работ: образование земельных участков путем выдела в счет доли (долей) в праве общей собственности из земель сельскохозяйственного назначения, КСХП им. Кирова, для сельскохозяйственного производства.

С проектом межевания земельного участка можно ознакомиться по адресу: КЧР, Ногайский район, а. Икон-Халк, ул. С. И. Кумукова, д. 57.

Возражения и предложения по доработке проекта межевания земельного участка принимаются в течение 30 дней со дня опубликования объявления по адресу: КЧР, Ногайский район, а. Икон-Халк, ул. С. И. Кумукова, д. 57.

Администрация и депутаты СП с. Коста Хетагурова выражают искренние соболезнования депутату Народного Собрания КЧР Текееву Ильясу Умаровичу в связи с безвременной кончиной его матери

Маруа Муратбиевны.

Министерство труда и социального развития КЧР ОБЪЯВЛЯЕТ КОНКУРС

на замещение вакантных должностей:

- директора РГКУ «Республиканский стационарный реабилитационный центр для детей с ограниченными возможностями» (Ногайский район, п. Эркин-Шахар, ул. Мичурина, 10);
- директора РГКУ «Республиканский социально-реабилитационный центр «Надежда» для несовершеннолетних» (г. Черкесск, пр. Ленина 334 «в»).

Право на участие в конкурсе имеют граждане Российской Федерации, владеющие государственным языком Российской Федерации, имеющие высшее образование.

Заявления со всеми необходимыми документами на участие в конкурсе принимаются в течение 30 дней со дня выхода объявления.

Гражданин Российской Федерации, изъявивший желание участвовать в конкурсе, представляет в комиссию:

а) личное заявление;

б) фотографию, собственноручно заполненную по форме и подписанную анкету;

в) копию паспорта или заменяющего его документа;

г) документы, подтверждающие необходимое профессиональное образование, стаж работы и квалификацию:

- копию трудовой книжки или иные документы, подтверждающие трудовую деятельность гражданина;
- копии документов о профессиональном образовании, о присвоении ученой степени, ученого звания, заверенные нотариально или кадровыми службами по месту работы.

Подробная информация о необходимых документах на участие в конкурсе и прием документов по адресу: **369000, г. Черкесск, пл. Ленина, Дом Правительства КЧР, Министерство труда и социального развития КЧР, каб. № 141, тел. 8 (8782) 25-41-34.**

Кадастровым инженером Агаевой Динарой Биаслановной (квалификационный аттестат № 09-10-5, г. Черкесск, ул. У. Алиева, 6, тел. 8 (8782) 25-39-44, e-mail:zemlya_pravo@mail.ru), выполняются работы по подготовке проекта межевания земельного участка с кадастровым номером: 09:06:0000000:3763; 3762; 2504; 2724; 3120; 3645, расположенный(ые) по адресу: КЧР, Зеленчукский район, СПК «Сторожевая», поле № 62 (пашня, площадь - по 1,4930 га); 09:06:0000000:3041; 2844; 2562; 3838; 2580, расположенный(ые) по адресу: КЧР, Зеленчукский район, СПК «Сторожевая», поле № 76 (пашня, площадь - по 1,4930 га).

Заказчиком работ по подготовке проекта межевания земельного участка является Текеева София Идрисовна (ст. Сторожевая, ул. Горького, 53, тел. 89280309459).

С проектом межевания земельного участка можно ознакомиться по адресу: г. Черкесск, ул. У. Алиева, 6.

Возражения, дополнения, предложения по доработке проекта межевания земельного участка принимаются в течение 30 дней со дня опубликования объявления по адресу: г. Черкесск, ул. У. Алиева, 6 , ООО «Земля и право».

Я, Гаджаев Хаджи-Мурза Джанболадинович, продал по доверенности автомобиль «САЗ-3507» (госномер 15196 АА 09).

Если в течение месяца со дня опубликования объявления новый хозяин не переоформит автомашину на свое имя, она будет объявлена в розыск и списана в утиль.

Обр. по тел. 89289234718.

РАЗНОЕ

◆Министерство имущественных и земельных отношений Карачаево-Черкесской Республики предоставляет в аренду земельный участок из категории земель населенных пунктов, площадью 18 кв. м, с кадастровым номером 09:04:0101309: 531, расположенный по адресу: КЧР, г. Черкесск, ул. Космонавтов, в районе жилого дома № 49, под временную установку сборно-разборного гаража.

◆Администрация Прикубанского муниципального района выделяет в аренду земельный участок из земель населенных пунктов, площадью 20 кв. м, для установки ларька по приему платежей сотовой связи, расположенный по адресу: КЧР, Прикубанский район, п. Кавказский, с западной стороны кафе "Хычинная".

Заявления принимаются в течение месяца со дня опубликования объявления по адресу: п. Кавказский, пр. Ленина, 26, каб. № 29.

◆Администрация Ногайского муниципального района информирует население о предлагаемом в собственность земельном участке с кадастровым номером 09:01:0270001:510, мерою 2500 кв. м, для ведения личного подсобного хозяйства, земли населенных пунктов, расположенного по адресу: КЧР, Ногайский район, а. Эркин-Халк, ул. Свободы, 1 А.

Заявления принимаются в течение месяца со дня опубликования объявления по адресу: КЧР, Ногайский район, п. Эркин-Шахар, ул. Некрасова, 16.

◆Администрация Зеленчукского муниципального района проводит прием заявлений о предоставлении земельного участка в аренду из земель сельскохозяйственного назначения, площадью 20000 кв. м, кадастровый номер 09:06:0021101: 144, для обслуживания молочно-товарной фермы расположенного по адресу: КЧР, Зеленчукский район, с северной стороны МТФ.

Заявления принимаются в течение месяца со дня опубликования объявления по адресу: КЧР, ст. Зеленчукская, ул. Ленина, № 81.

◆Администрация Хабезского муниципального района выделяет в аренду земельный участок, мерою 150000 кв. м, для производства сельскохозяйственной продукции, расположенный по адресу: КЧР, Хабезский район, в 5,6 км западнее от а. Али-Бердуковский. Категория земель: земли сельскохозяйственного назначения. Кадастровый номер 09:03:0020121: 76.

Заявления принимаются в течение месяца со дня опубликования объявления по адресу: КЧР, Хабезский район, а. Хабез, ул. Советская, 27.

◆Администрация Хабезского муниципального района выделяет в аренду земельный участок, мерою 300000 кв. м, для производства сельскохозяйственной продукции, расположенный по адресу: КЧР, Хабезский район, в 5,6 км западнее а. Али-Бердуковский. Категория земель: земли сельскохозяйственного назначения. Кадастровый номер 09:03:0020121: 77.

Заявления принимаются в течение месяца со дня опубликования объявления по адресу: КЧР, Хабезский район, а. Хабез, ул. Советская, 27.

◆Администрация Хабезского муниципального района выделяет в аренду земельный участок, мерою 300000 кв. м, для производства сельскохозяйственной продукции, расположенный по адресу: КЧР, Хабезский район, в 5,6 км западнее а. Али-Бердуковский. Категория земель: земли сельскохозяйственного назначения. Кадастровый номер 09:03:0020121: 78.

Заявления принимаются в течение месяца со дня опубликования объявления по адресу: КЧР, Хабезский район, а. Хабез, ул. Советская, 27.

◆В объявлении кадастрового инженера Збарской Татьяна Петровна в газете «День республики» от 06.09.2012 г. № 181-182, вместо слов «площадь 104232 кв. м, (8686 кв. м, на каждого), читать «площадь 104244 кв. м, (8687 кв. м, на каждого)», вместо слов «площадь 34744 кв. м, (8686 кв. м, на каждого)», читать «площадь 34748 кв. м, (8687 кв. м, на каждого).

◆Утерянные документы на трактор Т-40 АМ: паспорт самоходной машины АА 190095, свидетельство о регистрации машины АА 6278119 и госномер 9293 НЕ, выданные инспекцией Гостехнадзора Зеленчукского района на имя Долгова Андрея Дмитриевича, считать недействительными.

ВАКАНСИИ

ТРЕБУЕТСЯ
учитель физики
в МКОУ «СОШ с. Садовое».
Обр. по тел. 89280305540.

Коллектив Коста-Хетагуровского детсада и родители выражают искренние соболезнования депутату Народного Собрания КЧР Текееву Ильясу Умаровичу в связи с кончиной его матери

Маруа Муратбиевны.

Коллектив ОАО «НК Роснефть» - Карачаево-Черкесскнефтепродукт» выражает глубокое сочувствие генеральному директору Текееву Ильясу Умаровичу, в связи со смертью его матери

Марулы Муратбиевны.

Примите наши искренние соболезнования. Скорбим вместе с Вами.